一分钟看懂·先天性结构畸形救助项目(2021年版)

为加强出生缺陷防治、减少先天性结构畸形所致残疾、助力健康中国建设，自2017年起，在国家卫生健康委妇幼司指导下，中国出生缺陷干预救助基金会启动实施先天性结构畸形救助项目，针对七大类74种先天性结构畸形，为18周岁以下（含）符合救助条件的患儿提供医疗费用补助，促进患儿得到及时治疗，减少儿童残疾发生。自2019年起，项目实现覆盖全国31个省（区、市）及新疆生产建设兵团。2021年项目进一步优化完善，推行在线预审，简化救助流程，方便群众办事。下面，小编就带着大家一分钟看懂项目的具体内容吧！

一分钟看懂
先天性结构畸形救助项目

七大类74种
先天性结构畸形

18周岁以下（含）

3000-30000元

背景

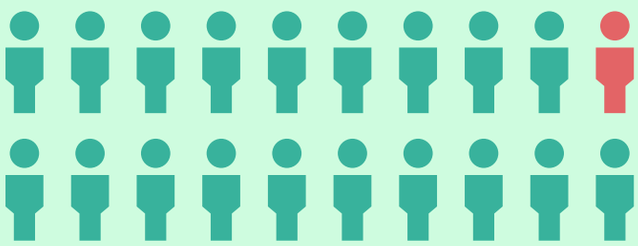

我国是人口大国，
出生缺陷患儿绝对数量多

先天性结构畸形，顾名思义

每年出生时临床
可检出的出生缺陷约 **20** 余万例

这其中绝大部分为先天性结构畸形

多数疾病通过及时有效的诊治
可以获得良好预后

是以婴儿出生前发生的身体形态结构异常为主要特征的一组出生缺陷疾病，常见疾病如马蹄内翻、唇腭裂、多指（趾）、尿道下裂等。

救助对象

在
定点医疗
机构诊治

18 周岁
以下（含）患儿

能够提供
低保证、低收入证明、特困证明或村（居）委会等开具的
家庭经济情况说明

确诊患有
七大类 **74** 种
先天性结构畸形

医疗费用
自付部分超过
3000元（含）

实施区域

自2019年起，项目实现覆盖全国31个省（区、市）及新疆生产建设兵团。

项目医疗机构

- 红色：既为省级项目管理机构，又为定点医疗机构
- 黄色：省级项目管理机构
- 蓝色：定点医疗机构

北京市

★中国人民解放军总医院
★首都医科大学附属北京儿童医院
★首都儿科研究所附属儿童医院
★中国医学科学院整形外科医院
★解放军总医院第七医学中心
（原解放军陆军总医院）
★北京协和医院
★北京大学第一医院

安徽省

★安徽省妇女儿童保健中心
★安徽省儿童医院
★中国科学技术大学附属第一医院
（安徽省立医院）
★安徽医科大学第一附属医院
★安徽医科大学第二附属医院
★蚌埠医学院第一附属医院
★阜阳市人民医院
★安庆市立医院

重庆市

★重庆医科大学附属儿童医院
★重庆大学附属三峡医院
（原重庆三峡中心医院）
★重庆医科大学附属永川医院
★重庆市黔江中心医院
★重庆市涪陵中心医院
★重庆市南川区人民医院

天津市

★天津市妇女儿童保健中心
★天津市儿童医院
（天津大学儿童医院）
★天津市第一中心医院
★天津市天津医院

河北省

★河北省妇幼保健中心
★河北省儿童医院
★河北医科大学第二医院
★河北医科大学第三医院
★河北北方学院附属第一医院
★承德医学院附属医院
★秦皇岛市妇幼保健院
★唐山市妇幼保健院
★邯郸市妇幼保健院
★石家庄市妇幼保健院
★保定市儿童医院
★沧州市中心医院

山西省

★山西省儿童医院(山西省妇幼保健院)
★晋中市第一人民医院
★临汾市妇幼保健院 儿童医院
★长治市妇幼保健院
（长治市儿童医院、长治市妇产医院）
★大同市第五人民医院
★太原市妇幼保健院
★山西医科大学第二医院
★运城市妇幼保健院
（运城市儿童医院）
★泽州县妇幼保健院

内蒙古自治区

★内蒙古自治区妇幼保健院
★内蒙古自治区人民医院
★内蒙古医科大学第一附属医院
★呼伦贝尔市人民医院
★通辽市医院
★赤峰市医院
★乌兰察布市中心医院
★鄂尔多斯市中心医院
★乌海市人民医院

辽宁省

★辽宁省妇幼保健院
★中国医科大学附属第一医院
★中国医科大学附属盛京医院
★中国医科大学附属口腔医院
★沈阳市儿童医院
（辽宁省儿童医院）
★大连市妇女儿童医疗中心（集团）
（原大连市儿童医院）
★锦州市妇婴医院
★北部战区总医院
（原沈阳军区总医院）

吉林省

★吉林省妇幼保健院
★吉林大学白求恩第一医院
★皖南医学院弋矶山医院
★阜阳市妇女儿童医院

福建省

★福建省妇幼保健院
★福建省立医院
★福建医科大学附属协和医院
★福建医科大学附属第一医院
★福建医科大学附属第二医院
★福建省福州儿童医院
★福建省儿童医院
★厦门市妇幼保健院
★厦门市儿童医院
★漳州市医院
★泉州市儿童医院
★三明市第一医院
★莆田学院附属医院

江西省

★江西省儿童医院（南昌大学附属儿童医院）
★南昌大学第一附属医院
★赣南医学院第一附属医院
★江西省妇幼保健院
★九江市妇幼保健院
★萍乡市妇幼保健院
★赣州市妇幼保健院
★宜春市人民医院
★吉安市妇幼保健院

山东省

★山东大学齐鲁儿童医院
★山东省妇幼保健院
★临沂市妇女儿童医院
★枣庄市妇幼保健院
★青岛市妇女儿童医院
★潍坊市妇幼保健院
★聊城市东昌府区妇幼保健院
★烟台毓璜顶医院
★泰安市妇幼保健院
★淄博市妇幼保健院
★德州市人民医院
★济宁医学院附属医院
★滨州医学院附属医院

河南省

★河南省人民医院
★河南省儿童医院
（郑州儿童医院）
★郑州大学第一附属医院
★河南省妇幼保健院
★河南省洛阳正骨医院
（河南省骨科医院）
★郑州市中心医院

湖北省

★湖北省妇幼保健院
★华中科技大学同济医学院附属同济医院
★武汉市妇女儿童医疗保健中心
（武汉儿童医院）
★黄石市妇幼保健院
★荆州市中心医院
★恩施州中心医院
★十堰市太和医院
★武汉大学人民医院
（湖北省人民医院）
★宜昌市中心人民医院
★黄冈市妇幼保健院
★随州市妇幼保健院
★武汉大学中南医院

四川省

★四川省妇幼保健院
★川北医学院附属医院
★西南医科大学附属医院
★成都市妇女儿童中心医院
★四川省人民医院
★四川绵阳四O四医院
★广元市中心医院
★四川大学华西医院
★宜宾市第二人民医院
★资阳市人民医院
★南充市中心医院

贵州省

★贵州省妇幼保健院
★贵州医科大学附属医院
★遵义医科大学附属医院
★贵州省人民医院
★贵阳市妇幼保健院
★安顺市妇幼保健院
★遵义市妇幼保健院
★铜仁市妇幼保健院
★毕节市妇幼保健院
★六盘水市妇幼保健院
★黔东南州妇幼保健院
★黔南州妇幼保健院
★黔西南州妇幼保健院

云南省

★云南省人口和计划生育科学技术研究所
★昆明市儿童医院
★曲靖市妇幼保健院
★大理州妇幼保健院
★云南省第一人民医院
★云南大学附属医院
★昆明医科大学第一附属医院
★昆明医科大学第二附属医院
★玉溪市儿童医院

西藏自治区

★西藏自治区妇产儿童医院
★西藏自治区人民医院
★拉萨市人民医院
★日喀则市人民医院
★山南市人民医院
★林芝市人民医院
★昌都市人民医院
★那曲市人民医院
★阿里地区人民医院

陕西省

★西安市儿童医院
★西北妇女儿童医院
（陕西省妇幼保健院）
★西安交通大学第二附属医院
★西安交通大学第一附属医院
★空军军医大学西京医院
（原第四军医大学西京医院）
★汉中市中心医院
★渭南市妇幼保健院
★延安大学附属医院
★宝鸡市妇幼保健院
★西安市红会医院
★西安医学院第三附属医院
★西安市第三医院

★吉林大学白求恩第二医院
★吉林大学中日联谊医院
★吉林市中心医院
★长春市儿童医院
★延边大学附属医院
（延边医院）

黑龙江省

★黑龙江省妇幼保健院
★哈尔滨医科大学附属第一医院
★哈尔滨医科大学附属第二医院
★哈尔滨医科大学附属第四医院
★哈尔滨市儿童医院
★哈尔滨市第五医院
★齐齐哈尔市第二医院
★佳木斯市妇幼保健院
★鸡西市妇幼保健院
★牡丹江市妇幼保健院

上海市

★复旦大学附属儿科医院
★上海交通大学医学院附属上海儿童医学中心
★上海市儿童医院
★上海交通大学医学院附属新华医院
★上海交通大学医学院附属第九人民医院
★复旦大学附属眼耳鼻喉科医院

江苏省

★南京市儿童医院
★江苏省妇幼保健院
★南京医科大学第二附属医院
★无锡市儿童医院
（无锡市人民医院）
★徐州市儿童医院
★苏州大学附属儿童医院
★南通大学附属医院
★连云港市第一人民医院
★淮安市妇幼保健院
★盐城市妇幼保健院
★苏北人民医院
★宿迁市第一人民医院

浙江省

★浙江大学医学院附属儿童医院
★温州医科大学附属第二医院
（温州医科大学附属育英儿童医院）
★宁波市妇女儿童医院
★金华市中心医院
★浙江省台州医院
★义乌市妇幼保健院

湖南省

★湖南省儿童医院
★湖南省人民医院
（湖南师范大学第一附属医院）
★中南大学湘雅二医院
★郴州市第一人民医院北院
（郴州市儿童医院）
★湘潭市妇幼保健院
★湘西自治州人民医院
★株洲市妇幼保健院
★常德市第一人民医院
★娄底市妇幼保健院

广东省

★广东省妇幼保健院
★广州市妇女儿童医疗中心
★深圳市儿童医院
★汕头大学医学院第一附属医院
★佛山市妇幼保健院
★粤北人民医院
★梅州市人民医院
★中山市博爱医院
★广东医科大学附属医院
★茂名市妇幼保健院
★珠海市妇幼保健院
（珠海市妇女儿童医院）
★惠州市中心人民医院
★惠州市第一妇幼保健院
★江门市妇幼保健院
★江门市中心医院

广西壮族自治区

★广西壮族自治区妇幼保健院
★广西医科大学第一附属医院
★广西壮族自治区人民医院
★右江民族医学院附属医院
★南宁市妇幼保健院
★柳州市妇幼保健院
★桂林市妇幼保健院
★梧州市妇幼保健院
★钦州市妇幼保健院
★玉林市妇幼保健院
★贵港市人民医院
★梧州市红十字会医院

海南省

★海南省优生优育公共服务中心
★三亚市妇幼保建院
★海口市人民医院
★海南医学院第一附属医院
★海口市妇幼保健院
★海南省妇幼保健院
（海南省儿童医院）
★海南省第三人民医院
★海南西部中心医院
★海南省人民医院
★海南医学院第二附属医院

甘肃省

★甘肃省妇幼保健院
★甘肃省人民医院
★甘肃省中医院
★兰州大学第一医院
★兰州大学第二医院
★平凉市人民医院
★武威市人民医院
★河西学院附属张掖人民医院
★天水市第一人民医院
★庆阳市人民医院
★酒泉市人民医院
★定西市人民医院
★陇南市第一人民医院

青海省

★青海省妇女儿童医院
★青海大学附属医院
★青海红十字医院

宁夏回族自治区

★宁夏回族自治区妇幼保健院
（宁夏回族自治区儿童医院）
★宁夏医科大学总医院
★宁夏回族自治区人民医院
★银川市第一人民医院
★银川市妇幼保健院
★固原市人民医院

新疆维吾尔自治区

★新疆维吾尔自治区妇幼保健中心
★新疆维吾尔自治区儿童医院
★新疆医科大学第一附属医院
★新疆医科大学附属中医医院
★伊犁哈萨克自治州友谊医院
★乌鲁木齐市第一人民医院
★喀什地区第一人民医院
★乌鲁木齐友爱医院

新疆生产建设兵团

★新疆生产建设兵团疾病预防控制中心
★石河子大学医学院第一附属医院
★新疆生产建设兵团医院

救助病种

七大类74种
先天性结构畸形疾病

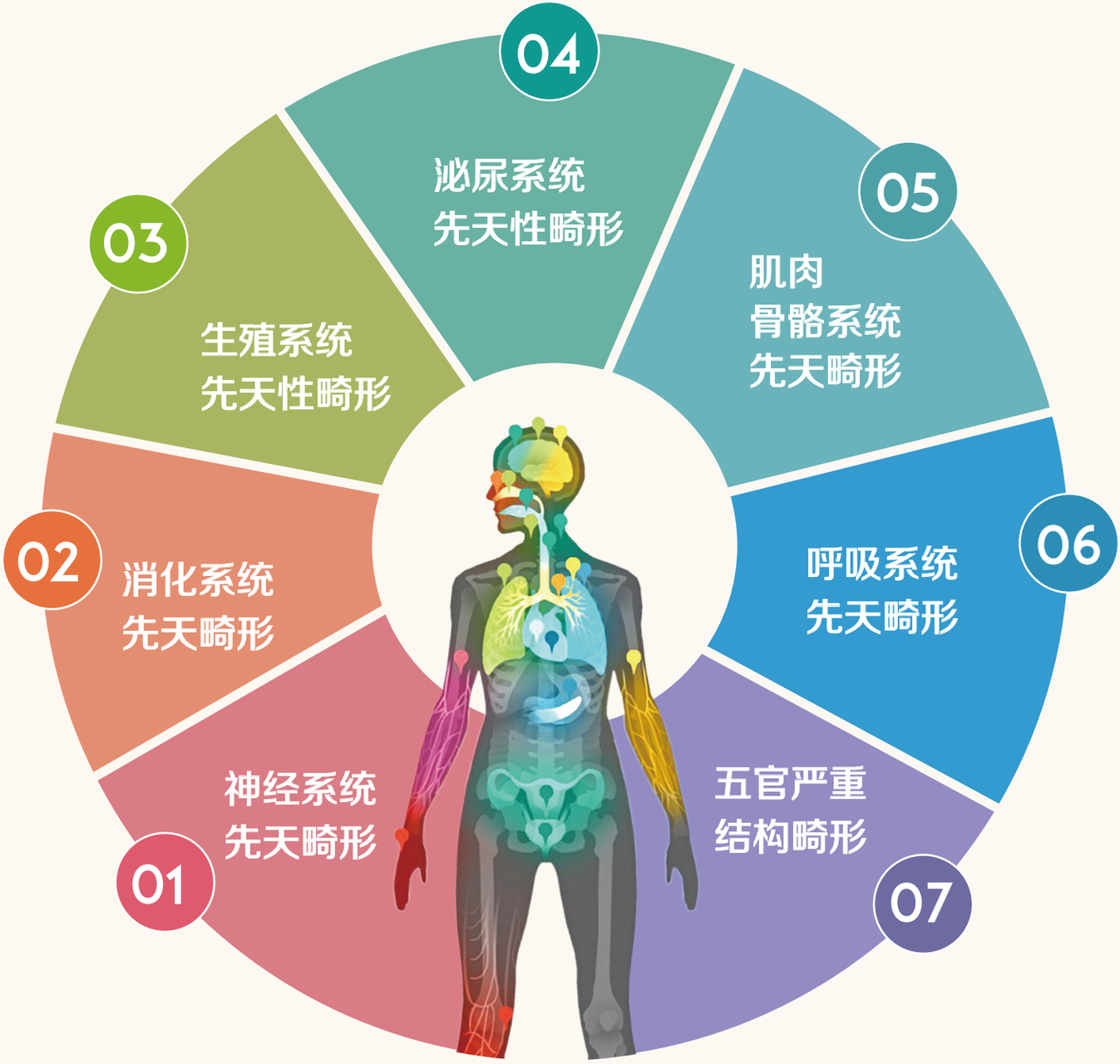

01. 神经系统先天性畸形

1. 脑膨出
2. 先天性脑积水
3. 脊柱裂（包括脊髓栓系）
4. 脊髓的其他先天畸形
5. 颅骨缝早闭
6. 长头
7. 阿–基氏综合征

02. 消化系统先天畸形

8. 门静脉连接异常
9. 门静脉–肝动脉瘘
10. 食管先天性畸形
11. 先天性肥大性幽门狭窄
12. 先天性裂孔疝
13. 小肠先天性缺如、闭锁和狭窄
14. 大肠先天性缺如、闭锁和狭窄
15. 麦克尔憩室
16. 先天无神经节性巨结肠[赫希施斯普龙病]
17. 先天性肠固定畸形
18. 双重肠
19. 异位肛门
20. 直肠和肛门先天性瘘
21. 泄殖腔存留
22. 胆管闭锁
23. 胆总管囊肿
24. 环状胰腺

03. 生殖系统先天性畸形

25. 阴道斜隔
26. 先天性无阴道
27. 阴道闭锁
28. 隐睾
29. 尿道下裂
30. 尿道上裂
31. 阴茎屈曲畸形
32. 性别不清和假两性同体

04. 泌尿系统先天性畸形

33. 肾缺如和肾的其他萎缩性缺陷
34. 囊性肾病
35. 先天性肾盂积水
36. 先天性巨输尿管
37. 先天性输尿管畸形
38. 先天性膀胱－输尿管－肾反流
39. 分成小叶的、融合的和马蹄形肾
40. 异位肾
41. 膀胱外翻
42. 先天性后尿道瓣
43. 脐尿管畸形
44. 膀胱先天性憩室
45. 膀胱和尿道的其他先天性畸形

05. 肌肉骨骼系统先天畸形

46. 髋先天性变形
47. 马蹄内翻足
48. 脊柱先天性变形
49. 先天性漏斗胸
50. 先天性鸡胸
51. 胸的其他先天性变形
52. 胸锁乳突肌先天性变形
53. 手先天性变形
54. 膝先天性变形
55. 多指（趾）
56. 并指（趾）
57. 膝先天性畸形
58. 脊柱及骨性胸廓先天性畸形
59. 骨软骨发育不良，伴有管状骨和脊柱的发育缺陷
60. 先天性膈疝
61. 膈的其他先天性畸形
62. 脐突出
63. 腹裂

06. 呼吸系统先天畸形

64. 喉先天性畸形
65. 气管和支气管先天性畸形
66. 肺先天性畸形
67. 纵隔先天性囊肿
68. 甲状舌管囊肿

07. 五官严重结构畸形

69. 引起听力缺陷的耳先天性畸形
70. 耳前的窦道和囊肿
71. 鼻后孔闭锁
72. 腭裂
73. 唇裂
74. 腭裂，伴有唇裂

补助标准

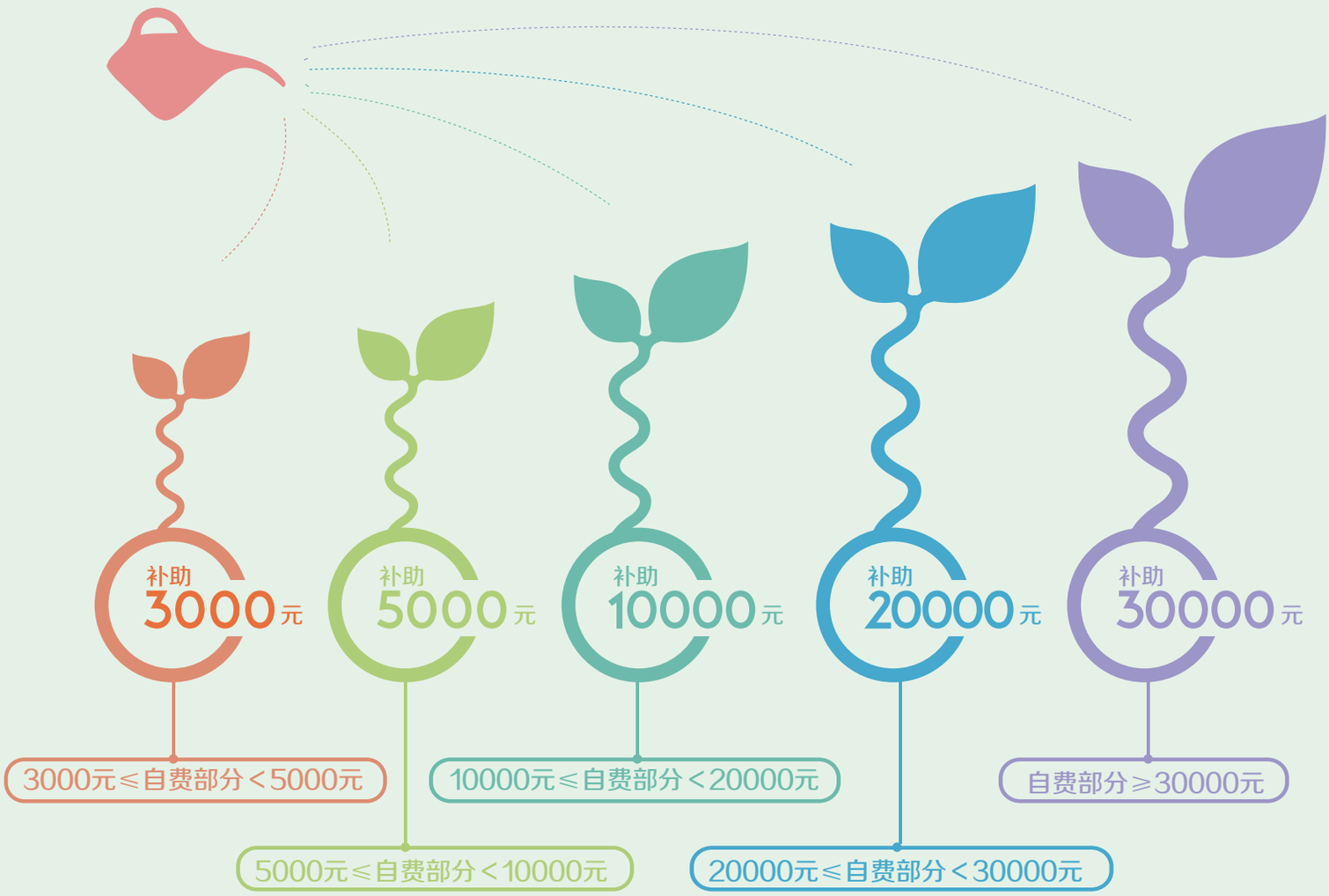

申报资料

01 身份证明材料

患儿及其法定监护人身份证或其他有效身份证件，和证明其监护关系的出生医学证明、户口簿等其他材料复印件。

02 疾病和治疗证明材料

定点医疗机构出具的患儿病情诊断证明原件，加盖医院章的住院首页、手术记录和相关医学影像资料报告单复印件。

03 家庭经济情况说明

低保证、低收入证明、特困证明材料，或村（居）委会等出具的家庭经济情况说明材料原件。

票据要求

对患儿申请救助日期的上一年度1月1日（含）之后

定点医疗机构开具的

正规医疗收费票据

收费明细单

下列医疗费用可以报销

药费

床位费

诊查费

检查费

放射费

检验费

治疗费

手术费

输血费

护理费

材料费

输氧费

申报资料

患儿接受诊治
定点医疗机构

登录“出生缺陷干预救助”
微信小程序申报
患儿监护人

初审
定点医疗机构

复审
省级管理机构

公示评审通过名单
推送《通知单》
基金会

上传《回执单》及票据
★正规医疗发票 ★收费明细单
★患儿监护人银行账户

审核
定点医疗机构
省级管理机构

复核
基金会

拨付救助款项
基金会

回访
定点医疗机构

患儿监护人可通过微信小程序查询救助进度。

问答

问：如果有医保可以报销，患儿家庭应该提供怎样的票据？

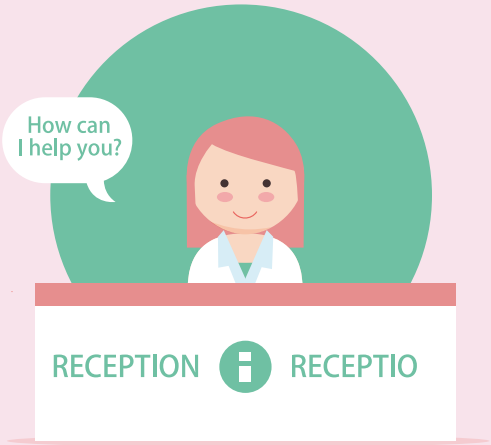

答：

（1）就诊医院可进行医保实时结算的，提供报销后的原始发票及费用清单。

（2）如就诊医院无法办理医保报销的，由申请人先到相关保险部门报销，报销后提供报销补偿单原件（原件报销部门需要留存的，提供加盖报销部门公章的复印件）及加盖有报销部门公章的医疗票据复印件，医疗费收据上无费用明细的需同时提供结算明细清单。

问：可以多次申请救助吗？

答：同一申请人只有一次获得救助的机会，不接受重复申请。

问：患儿在一家定点医疗机构进行诊治后，能否到另外一家定点医疗机构进行救助申请？

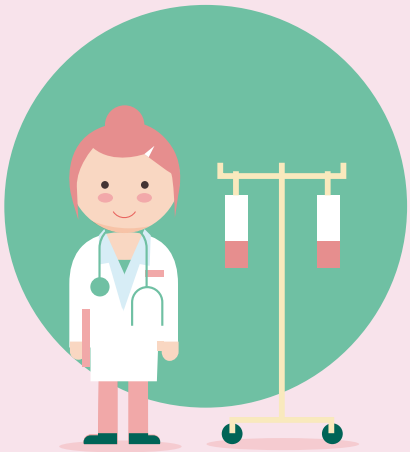

答：患儿在一家以上定点医疗机构诊治的，可以通过任意一家曾经接受诊治的定点医疗机构提出救助申请。在所有定点医疗机构的诊治医疗费用均可纳入医疗费用补助范围。

问：如果患儿2021年1月1日（含）之后申请救助，2019年的发票是否可以报销？

答：项目对患儿申请救助日期的上一年度1月1日（含）之后的票据进行报销。如2021年1月1日（含）之后申请救助，2020年1月1日（含）之后的发票可以报销，2019年12月31日之前的发票则不予报销。

联系方式

省级项目管理机构和定点医疗机构地址、网址及咨询电话等详细信息请登录国家卫生健康委官网“妇幼健康司”栏目和中国出生缺陷干预救助基金会官网查询

010-64829883

www.nhc.gov.cn/fys/
www.csqx.org.cn

基金会微信　　公益视频

国家卫生健康委员会妇幼健康司
中国出生缺陷干预救助基金会